新夜報

中華民國二十三年十二月一日　星期六

第八百六十九號　今日一大張　售大洋二分

晨報晚刊

上海晨報社股份有限公司發行

地址　上海山東路二〇五號　電話　九四四九一

今日上午啓椗
孫科王寵惠離滬赴港
同行三三五人五中全會前趕回出席
孔吳王等均到碼頭送行孔並連稱有勞有勞

【本社一日香港專電】政務會派鄧青陽赴港候迎孫王、【本埠消息】立法院院長孫科、及中委王寵惠兩氏、今日上午十一時、聯袂乘坐法郵船阿道斯第一號輪離滬赴港、會晤胡展堂及西南各中委、交換對於時局上之意見、以謀全國之精誠團結、同行者、尙有立委傅秉常、全國經濟委員會秘書楊華白、王氏之秘書朱壽庸及前北京政府內長孫丹林諸人、財長孔祥熙、市長吳鐵城等、均往楊樹浦匯山碼頭送行、孔吳王三氏到達碼頭之時、業已十時五十分矣、船將啓行、不克登輪、乃於岸上揮帽告別而返、孔氏並拱手言曰、「有勞有勞」、於此亦足見各方對於孫王兩氏此行期望之殷切矣、孫氏預定在五中全會開幕之前北返出席、王氏則尙須返東莞原籍一行、如時間許可、亦將入京參加會議、茲分誌各情如次、

孫王離滬一瞥（本社攝）

各方歡送

今晨前往提籃橋匯山碼頭輪次送行者、有行政院副院長孔祥熙、中委王正廷、實業部次長劉維熾、立法院委員馬超俊、吳經熊、簡又文、陳劍如、孫維棟、本市市長吳鐵城、市保安處長楊虎、秘書王之南、外交部辦事處長余銘、陳濟棠代表楊德昭、前推事蕭金芳、交大校長黎照寰、法政學院院長魏道明、前財政部長黃漢樑、及孫總理老友猶太人可恆等中外數十人、

此次行程

孫王此次赴粵、將先於抵港後登陸、訪晤在妙高台之胡展堂、傳遞意見、然後於晤胡之後、赴廣州晤陳濟棠及西南諸重要人物、勾留日期不多、預定於一週後離粵返京、出席十日舉行之五中全會、孫氏本擬於晤粵陳之後、再赴中山故鄉一行、今晨據其語記者、如時間不及、將不至故鄉、逕於晤粵陳等諸人後返京云、

離滬出發

阿道斯輪泊於提籃橋匯山碼頭、孫王於十時十分、率立法院外交委員長傅秉常、王氏知友孫丹林、全國經濟委員會秘書楊華白、王氏秘書朱壽庸、以及隨員等相偕乘汽車至該處登輪、孫王各方歡送人員、已先後蒞輪次候晤、二氏當於樓艙客廳、分別與中外歡送者握手寒暄、並留攝一影、歡送者旋卽一一辭退、至十一時正、該輪卽啓椗離滬、預定於三四日下午可抵香

尼副總統定今晚來滬

【本社一日南京專電】尼加拉瓜副總統一日晨由平抵京、住揚子飯店休息、旋卽赴國府暨行政院向林主席汪院長辭行、定今晚五時赴滬、應吳鐵城茶會、卽乘輪返國、

今日大事

▲孫科王寵惠聯袂離滬赴港
▲英日會談無進展
▲孔祥熙談川省財政已商妥
▲張學良今抵京

日未提出新計劃
英日會談無進展
山本表示談話之後彼此較前了解
今午再次會晤西門台維斯將參加
法拒絕共同廢除華府條約

【哈瓦斯三十日倫敦電】日本首席專門委員山本少將、接見哈瓦斯記者、發表談話、由舌人傳譯、說明渠今晨與英國海軍參謀長却德飛會晤之意義及範圍、謂「日本未曾提出新計劃、且絕無此意、外間所傳、實屬毫無根據、予今晨與海軍參謀長所言者、係關於英國調和案之若干細目、蓋英國提案、不甚明瞭、故予與海軍最高官吏、約定談話、此層予無庸諱言、現英日主張之實際意義、兩方已較前更爲明瞭矣」云云、山本又聲明、渠今晨與却德飛談話、係以個人名義行之、與本國政府無關、山本又謂却德飛保持同樣態度、山本又云、「吾人談話之後、不過對於彼此意見、較前了解、但吾人並未更進一步、以期尋覓最後解決辦法、就予本身而論、予始終抱定熱烈希望、以期與英美兩國、確定一般妥協之基礎」云、

英日談話仍無進展

【路透三十日倫敦電】日海軍代表山本、今日與英海軍參謀長查斐爾爵士有重要之談話、山本以日本對於英國質的問題所可予以技術上答案之數字交與查斐爾、事後山本告路透記者、渠未可謂更抱樂觀、但渠對於英國技術上見解、現有更明白之了解、渠提供於查斐爾之意見、關於將來海軍談話所可遵循之輪廓者、純爲渠自己之意見、並未商諸日政府、亦未與同僚討論之、此次談話、未提出新因素、日本原有提案、毫不受其影響、渠與查斐爾之談話、大可視爲英日二國欲共海軍將來如何之表示云、

今日午餐再次會晤

據山本向查斐爾所表示之意見、日本海軍將來必與現所有者大相變更、日本志在積極縮減、惟察今日之談話、山本恐未能有甚大變更、至少未必有驟然之變更、下屆會晤、將在明日華爾頓午餐及打桌爾夫球之時、屆時將再討論海軍問題、英外相西門美代表台維斯及史丹德萊皆將參加、山本與查斐爾晤談後、日大使松平旋往晤美代表台維斯、告以山本與查氏之談話情形、雖山本對於前途似未抱過分樂觀、但聞者表示滿意、以爲日人現擬根據英國提案謀取一種妥洽、

張學良午抵京
進午餐後卽往軍校謁蔣
蔣定今晚設宴爲張洗塵

【本社一日南京專電】張學良爲謁蔣委員長報告勦匪最近情形、並請示一切、特於二十九日乘輪來京、同來者有沈鴻烈、王以哲、楊啓山、譚海、張理衞、劉壽鵬、端納等十餘人、於一日午十二時抵京、到埠歡迎者有何應欽、谷正倫、陳焯、楊永泰、鄒作華、汪院長代表陳敬等二百餘人、輪船停泊碼頭後、約五分鐘、張卽偕沈下輪、與歡迎者握手爲禮、並與何共同攝影一幀、張御黃呢軍衣、精神奕奕、旋步行出埠、乘八八九號汽車赴陵園新村休息、進午餐後、卽謁蔣於軍校官邸、聞蔣定一日晚設宴爲張洗塵、

法拒絕廢華府條約

【日聯一日東京電】法國駐日大使比拉代一日上午九時訪問外務省廣田外相、遞達法國對日關於廢除華府條約之回答、法使卽謂法國政府諒解日本廢除華府條約之決意、然頗難接受共同廢除一節、

日決廢約英人疑懼

【哈瓦斯三十日倫敦電】當英美日三國在倫敦進行談話之際、日本要求法意兩國、同時宣告廢止華府海約、英國人士頗爲疑懼、第一恐三國談話範圍因而擴大、立卽將法意兩國牽涉在內、第二法國政府若不自行宣告廢止華府海約、然恐其對於東京政府有所舉動、致使日本態度愈益堅決、際此海軍談話轉入技術方面、若重在遷延時日之時、英國乃與法意兩國進行外交談判、俾法意兩國勿受日本之影響、惟是法國政府置之於三國談話之外、絕無加以干涉之意、英國人士大可爲之安心、所望關係各國、勿以「既成事實」相加、如往昔在華盛頓海軍會議時所爲可也、此在意大利方面、亦謂華府條約、旣許意國裝甲艦噸數得與法國相等、苟非有一奇蹟發生、亦決無宣告廢止華府海約之理云、

偽在大阪設關
偽稅關辦事處成立　便利日貨傾銷東省

【華聯社一日東京電】偽滿大阪稅關辦事處、自今日開辦、駐日偽使館偽商務官日人內海幹、偽商務書記官楊逆崇一、常駐該處、便利日貨傾銷東省、按在該處檢查後之日貨均可直運東省也、

賈德幹明日可抵滬
將作一週勾留　再行晉京北返

駐華英國公使賈德幹氏、上月初由平過京赴閩粵視察該國僑務、茲已公畢、於三十日由港乘生哥夫號輪來滬、據本埠英總領事館消息、該輪定二日午後可抵滬、並悉英使抵滬後、將作一星期之勾留、始行晉京北返云、

劉湘今下午赴杭
一週後由京乘機返川
吳市長今午歡宴劉氏

四川勦匪總司令兼善後督辦劉湘、偕同湖北省綏靖主任何成濬、由京抵滬後、卽分赴市中心區參觀各項建設及吳淞等戰蹟、憑弔一二八戰跡、劉氏於今晨八時許外出分訪友好、旋卽赴實隆醫院二次檢驗身體、下午三時偕宋子文楊虎乘坐快車赴杭、然後入京晉謁蔣委員長後、預定一星期後、卽由京乘坐飛機返川、處理川省勦匪軍務、並悉吳市長今午在寓設席歡宴劉何兩氏、

蘇州四擺渡七代老瘋科張愼夫　專治急瘋病危

瘋痛半身不遂口眼歪斜言語不清癲狂癇症肝胃氣痛皮膚濕氣惡癬痛癢等症均可負責斷根

門診二元一角　寓北京路北京大戲院對過永康里十九號

本醫士祖傳七代全憑秘授良法故只須針灸則可痛停止面見效參用秘製藥丸等限日全愈永保不發凡患難症

三友實業社發行

夫婦之道

以之贈與婚嫁者可使受者見後終身受用無窮故比任何禮物爲珍貴凡夫婦間偶然不快者並可以作參考價目每冊三角特價一角五分外埠寄費不加倘在本埠祇須一撥

九〇一五〇

隨卽飭司送上送力向例不收可節時間可省車資可免在大風大雨大寒大雪大熱之中爲購貨而奔波

孔財長今晨談
川財政已商妥
不採取發行公債方式
日內將再與劉氏晤商
○○滬現銀存庫豐厚金融穩定○○

財政部長孔祥熙、昨日由京來滬、處理滬中行事務、今晨在寓接見記者、表示中央對川省財政、已完全商有辦法、擬定於日內再與四川善後督辦劉湘晤面、續商一切、滬市現銀存底甚厚、金融穩定、外間謠傳不足信、茲將各情分誌如下、

◇川省財政商妥◇　據孔氏談、關於川省財政問題、自川善後督辦劉湘氏晉京相商後、中央已有妥善解決辦法、該省之財政經濟種種問題、中央當予以充分之助力、以謀解決、惟其辦法係不採取發行公債方式、劉督辦昨已由京來滬、本人擬於日內再與劉氏晤談、續商一切、俾謀具體決定、

◇金融市面穩定◇　近日外間多謠傳、謂滬市現銀外流後、現款存底空虛、致引起金融市面不定云云、此事殊不確、按本市華商銀行方面現銀存庫極雄厚、過去現銀總額華商佔百分之四十五、外商佔百分之五十五、而據最近報告、華商銀行現銀存庫、已增達百分之八十以上、外商方面佔百分之二十弱、前日銀外流大部爲外商銀行所裝出、現全市現銀總額仍在三萬萬元以上、並未較前減少、故金融極穩定、外傳種種不足信、最近雖有一部現銀向內地流通、此係爲內地農產品登場關係、至私運等情、事實固屬難免、但爲數亦極微、政府正嚴密查禁中、

◇躉售捲烟印花◇　財政部近將捲烟印花稅票面三千萬元、躉售與中國建設銀公司、以九二計算、以百分之八作爲承銷者之利益、卽爲普通之八厘利息、現中國建設銀公司已將款二千七百六十萬元、一次向財部繳足、財部則分十二個月解繳印花稅、每月各二百五十萬元、一年後銷清、

◇中行國外營業◇　記者詢以近傳中央銀行有向國外設立分行之計劃確否、據談根據國際法之規定、一國之中央銀行、不得在國外設置分行、如各國在我國境內、亦無中央銀行分行之設立、我國當不能例外、惟在營業上之需要、委託國外其他銀行代辦營業、則屬可能、中央銀行以業務需要、當在這一方面努力謀營業之擴展、

◇經會召開常會◇　全國經濟委員會、本屆常務委員會原定本週在京舉行、茲因蔣委員長牙疾未愈、故決改期舉行、蓋蔣爲常委之一、須有出席參加討論必要也、至會期延至何時、現尙未定、大致最早在下週內可召開云、

吳市長發起
參加菲島嘉年華會
召各界領袖積極籌備進行
宣傳國貨以恢復僑胞商業

我國對外貿易、南洋菲島頗佔重要地位、明春二月間、菲列濱名開嘉年華會、全島人士、多集中參加、人數當以數十萬計、熱鬧異常、本市市長吳鐵城氏以此際爲宣傳國貨之好機會、且菲島華僑商業、近漸下降、（以前佔百分之六十現僅佔百分之五十）故對菲島商業、不容忽視、遂於昨（前月三十日）午在市府邀集本市各領袖、商討關於參加菲島嘉年華會之種種辦法、計到王曉籟、俞佐庭、潘公展、郭順、胡西園、劉湛恩、鄔志豪、葉漢丞、錢承緒、王介安、王漢強、葉星永、陳翊廷、陸星莊、陳炳輝、李大超等、談話結果、先組織一籌備委員會、辦理此事、推郭順、胡西園、方液仙、鄔志豪、錢承緒、王介安、王漢強、葉漢丞、陳翊廷、陸星莊、陳炳輝十一人、爲籌備委員、由市長指定郭順、胡西園爲召集人、另組菲列濱觀光團、由王曉籟俞佐庭籌備、並發行一種中菲親善特刊、由潘公展劉湛恩籌備、聞關於國貨參加菲島問題之籌備委員會、定二日（星期一）下午三時在三馬路益友社召開第一次會議云、

吳市長談
興建平民住宅
計劃經費均有辦法

本市爲工商巨埠、人口繁多、而地價昂貴、故一般平民、每感寸地千金之苦、本市市長吳鐵城有鑒及此、因有興建平民住宅之議、茲據吳市長語中央社記者云、本市政府所籌議建築平民住宅、對於建築計劃及籌劃經費、均有辦法、大約不出二星期、當可將籌備情形公布、將來該項房屋、酌量情形分區建築、然後出借民間租用、其建築方法力求周密、租金力求低廉、以符政府辦理庶政、解除民間困苦之初衷也云、

南路勦匪捷報
白芝營股匪被擊潰

【本埠消息】本埠桂省關係方面、頃接桂林第四集團軍發來勦匪告捷電云、十五軍夏威部覃滋雲師有（二十六日）晨在富川邊境白芝營附近、與匪萬餘接觸、激戰一晝夜、當被我軍擊潰、匪紛向敗牌方面逃竄、是役斃匪六百餘、俘匪二百餘、獲槍三百餘、據俘匪供稱、當面之匪係一九軍團、數近八千餘、爲其主力之左側衞、其主力向永全前進、又稱匪前進時以先頭部隊化裝鄉民、挑擔貨物、其散在各處之乞丐卜卦算命男女、多係匪之化裝偵探等語、

日駐京總領
須磨晨抵滬
晉謁日使有所報告

日本駐京總領須磨、一日晨由京抵滬、下車後、卽赴日總領事館休息、旋卽晉謁日使有吉明、有所報告、在滬作三數日之勾留、卽行返京云、

埃廢止憲法
並解散國會

【路透三十日開羅電】埃及王傅愛德今日簽發命令、廢止憲法、並解散國會、蓋依照新首相梅西姆受命組閣時所表示之意思也、

日兩院本日先後開會
質問戰愈趨白熱化
政友會將提出小冊子問題
對高橋之揶揄答辯甚憤慨

【電通一日東京電】本日貴院上午十時開會、小原法相、對昨日岩田宙造博士（同和）之人權蹂躪問題之質問、答辯完畢後、研究會之石川三郎將提出負債整理問題、質問山崎農相、高橋藏相、衆院午后一時開會、將政府提出之法律案附託委員後、政友會之友藤正純將提出陸軍小冊子問題、在「滿」機關改革時之綱紀問題、痛擊政府、中島彌團次（民政）質問一般財政問題、濱田國松（政友）質問人權蹂躪問題、中野正剛（國同）指摘政府之非政、爲獅子吼、次民政黨之西村丹次郎質問後、無產陣營之杉山元治郎由自己之立場、攻擊政府之施政、預料質問戰屆時必白熱化、

人權蹂躪問題

【電通一日東京電】小原法相、原金山兩次官、木村刑事、岩松行刑兩局長、昨夜參集法相官邸、檢討岩田宙造在貴院質問大藏事件之內容、決以眞摯之態度答辯、認此事爲關於此問題掃除世間誤解之好機會、小原法相將於本日貴院、術不涉及豫審內容、將懇切說明如下、卽（一）手錠問題　因往往被告精神易衰、爲自責之念所驅、有出於自殺之舉、均爲保護被告之生命、迫不得已而出此、以此蹂躪人權、殊不得當、（二）假監問題　從目下裁判所檢事局之設備觀之、無法可設、故不僅收容某某事件關係者、其他三土前鐵相之瀆職問題、接見禁止等、均詳細說明、並說明檢事之審訊決不苛酷、

政友會之憤慨

【電通一日東京電】政友會之一部、以與高橋藏相雖已絕緣、鑑於來氏兩黨之關係、充分表示敬意、鄭重質問、乃反受藏相揶揄的答辯、故對高橋藏相之態度、非常憤慨、

陳紹寬
定今日返京
財孔今晨訪陳

陳紹寬氏自任職以來、對於發展各種建設、極爲努力、深爲中央所倚畀、惟陳氏日前因處理要務、致躬稍有不適、特由京來滬、在旅邸稍作休養、財政部長孔祥熙氏、於今晨十時許會赴陳氏處訪晤、會談數十分鐘始行辭出、據陳氏語記者云、孔部長頃來訪余、並無若何事務、係普通訪晤、因

平政會派員
爲冀省府監誓
何俞今晚赴津

【本社一日北平專電】黃郛派何其鞏、政會派俞家驥、爲冀省府監誓致訓、一日晚赴津、何並請假返皖省親、事畢卽成行、

二批華僑
考察代表到平

【本社一日北平專電】第二批華僑考察代表男女二十五人、一日晨抵平、

天氣報告

【天文台云】馬尼剌西之颶風、將向西北西進、進行甚速、今晨六時其中心位在北緯十九度及東經一一十八度、週圍六十哩內、另一颶風在北緯十度及東經一百二十五度、方向北至西、風力中心一二十哩、速度不明、黃海及揚子口下游天晴寒、風向北西、東海及臺灣海峽天陰有雨、吹強烈之北至北東風、氣溫四時三十九度六、九時四十二度三云、

白銀徵稅後
圖居奇者仍多

【本埠消息】自從徵中衞稅後、白銀出口、亦漸減少、惟居奇者仍百端圖謀、將銀圓[illegible]、以期謀利、據記者調查、近日滬上持公債利息單者、領息時、或往天津方面領取、俾能在當地兌現之現銀、或領鈔票、再向各銀行兌現、得到現銀後、卽設法運出國外、又自從白銀陸續外溢後、中外保險公司因此獲利者亦頗不少云、

戰區清理會
今晨開會

【本社一日北平專電】戰區清理會一日晨開會、三日四日續開、商決各種方案後、與冀省接洽、再逐步交涉、

袁良今晚抵京

【本社一日南京專電】行政院頃接袁良來電、一日晚抵京、

法女飛行家
乘機失事殞命

【路透三十日巴黎電】法國女飛行家波歇爾夫人、今日在古楊科爾飛行場乘飛機失事、當場殞命、按波歇爾夫人於八月十一日創立女子飛行速度之新紀錄、計每小時行二七二哩七一、

法德簽訂
新商務協定

【哈瓦斯三十日巴黎電】法德兩國間商務新協定、業於今晚簽字、據若干方面消息、協定有效期限僅爲三個月、現行票據交換制度、仍予沿用、惟稍加修改、俾使兩國間貿易總結、維持平衡、又德國積欠法國貨款六千萬法郎左右、其清償辦法、亦由新協定確定解決云、

上海經濟市場主要行市

二十三年十二月一日　星期六

銀洋

	早市	午市
洋拆	[illegible]	[illegible]
拆角	[illegible]	[illegible]
拆分	[illegible]	[illegible]
銅元	[illegible]	[illegible]
衣牌	[illegible]	[illegible]
貼水	[illegible]	[illegible]

標金（金業交易所）

一月標金	元
上午開盤	九九三·〇〇
最大價	[illegible]
最小價	[illegible]
午市收盤	[illegible]
較昨日漲	[illegible]
上午登賬	[illegible]
上午補水	[illegible]
十二月份	[illegible]
一月份	[illegible]
一月標金下午開盤	[illegible]

外匯

（滙豐掛牌）

大條近期	[illegible]
大條遠期	[illegible]
美銀價	[illegible]
英匯	[illegible]
美匯	[illegible]
英美匯先令	[illegible]
倫敦銀價	[illegible]
英匯	[illegible]
美匯	[illegible]
法匯	[illegible]
港匯	[illegible]
印匯	[illegible]
僑匯	[illegible]
德匯	[illegible]
呂匯	[illegible]
關金	[illegible]

★中央掛牌　一元九八一

證券

標準標金　一〇〇六·〇〇

英匯	一先令四便十三七五
美匯	三十四元
德匯	八十四馬克二五
法匯	五百十五法郎

（華商證券交易所）

券別	期別	開盤	收盤	較昨
關稅	十二月	[illegible]	[illegible]	[illegible]
關稅	一月	[illegible]	[illegible]	[illegible]
編遣	十二月	[illegible]	[illegible]	[illegible]
編遣	一月	[illegible]	[illegible]	[illegible]
裁兵	十二月	[illegible]	[illegible]	[illegible]
裁兵	一月	[illegible]	[illegible]	不動
一九關	十二月	[illegible]	[illegible]	[illegible]
一九關	一月	[illegible]	[illegible]	[illegible]
一九善	十二月	[illegible]	[illegible]	[illegible]
一九善	一月	[illegible]	[illegible]	[illegible]
廿捲	十二月	[illegible]	[illegible]	[illegible]
廿捲	一月	[illegible]	[illegible]	[illegible]
廿關	十二月	[illegible]	[illegible]	[illegible]
廿關	一月	[illegible]	[illegible]	[illegible]
廿統	十二月	[illegible]	[illegible]	[illegible]
廿統	一月	[illegible]	[illegible]	不動
廿鹽	十二月	[illegible]	[illegible]	不動
廿鹽	一月	[illegible]	[illegible]	[illegible]
金短	十二月	[illegible]	[illegible]	[illegible]
金短	一月	[illegible]	[illegible]	[illegible]
二三關	十二月	[illegible]	[illegible]	[illegible]
二三關	一月	[illegible]	[illegible]	[illegible]
整六	十二月	[illegible]	[illegible]	[illegible]
整六	一月	[illegible]	[illegible]	[illegible]
九六	十二月	[illegible]	[illegible]	[illegible]
九六	一月	[illegible]	[illegible]	[illegible]
金長	十二月	[illegible]	[illegible]	[illegible]

紗花

（華商紗布交易所）

●標紗（二十支金雞）

期別	上午開盤	收盤	下午開盤
十二月期	[illegible]	[illegible]	[illegible]
一月期	[illegible]	[illegible]	[illegible]
二月期	[illegible]	[illegible]	[illegible]

●標花（國產細絨）（市斤計算）

期別	上午開盤	收盤	下午開盤
三月期	[illegible]	[illegible]	[illegible]
四月期	[illegible]	[illegible]	[illegible]
九月期	[illegible]	[illegible]	[illegible]

麵粉

●兵船

期別	開盤	收盤	下午開盤
十二月期	[illegible]	[illegible]	[illegible]
一月期	[illegible]	[illegible]	[illegible]
二月期	[illegible]	[illegible]	[illegible]
三月期	[illegible]	[illegible]	[illegible]
四月期	[illegible]	[illegible]	[illegible]
九月期	[illegible]	[illegible]	[illegible]

洋麥

期別	加哥電	秋食大
十二月份	[illegible]	[illegible]
五月份	[illegible]	[illegible]
七月份	[illegible]	[illegible]

雜糧（油餅交易所）

●標準新小麥

期別	上午開盤	收盤	下午
十二月期	[illegible]	[illegible]	[illegible]
一月期	[illegible]	[illegible]	[illegible]
二月期	[illegible]	[illegible]	[illegible]
三月期	[illegible]	[illegible]	[illegible]

●標準有複豆餅

期別	開盤	收盤	下午
十二月期	—	—	—
一月期	—	—	—
二月期	—	—	—
三月期	[illegible]	[illegible]	[illegible]
四月期	[illegible]	[illegible]	[illegible]

現象

雜誌中別創一格〇〇

月刊創刊號今日出版

每冊二角

文字幽默精悍　圖書美麗新穎　第一流作家執筆

描寫社會各層階段的生活情形每一字每一行均有相當的價值　剖解都市橫斷面的特殊佳妙每一幅每一篇均有刺激性　著作家漫畫家攝影家完全超越時代作品

內容有　社會現象　婦女現象　★藝術現象　★人體攝影　★銀幕現象　★性的現象　★舞場現象　★理想長篇★

薛志英主編

總代售　上海四馬路三二四號上海雜誌公司

出版　現象圖書刊行社　上海愛文義路四〇十號六弄六號

利凡命（新亞肝膏製劑）

能健胃補血增加體重主治各種貧血症病後失調功效確實常服決無流弊

各大藥房均有出售

上海新亞藥廠製造發行

都會風光

都會依舊，風光稍殊　而今而後之都會風光

陸鳳石

受命編輯本刊，事前原非意料所及，臨時復偶使寫分，假如非此次是走馬上任，做之嬴嬴日宜的話，那貫連通電宣言都來不及，又假如此時，新聞記者偏來問我政見，我就只好推說『爲政不在多言』。

別開顧吧，記者那可比得上做官，記者根本是純粹服務的職業，必也鞠躬盡瘁，彈心竭智，讓讀者得實惠。（或者精神上得些安慰）所以我在手忙脚亂的現狀下，忙裏偷閒的計劃一番。我因爲讀書不多，文學認識膚淺，關於「新古典派」「直譯文」以及「堆砌法」等諸家文章，是我編過的刊物，始終忍痛割愛，生怕讀者服頭痛藥粉。其次，記者也是行伍出身，深知投稿門檻，凡爲稿費打算者，其文必長，凡爲文思活躍，幾非洋洋大篇不盡興，詎料這和讀者心理，恰成相反。讀者恰歡迎花色多，空話少的作品，須知附刊根本爲讀者開指，因此，長文或空話，編者只得謝。

我們取稿方向，除了根據『興趣』和『實用』的原則作遵循，且擬徵求：（一）千字以內，深具興趣的都會巡禮。（二）特殊現象的各地風光。（三）富有歷史意味的各地舊話。（四）一般需要的都市生活經驗。（俗說門檻，三四兩項，特別側重上海。）（五）三言兩語，自成段落，含有幽默或錯誤的都會現象。（都市攝影即是）（六）各大都市之風景像片。（七）其他吻合本刊名稱，適合本刊標的各短文。

倉卒言此，需要將來補充的地方很多，請者諸隨時予以指示，隨時賜予上述範圍內的稿件。入世四載，才短愧無資聞，不過處處無我，以及雅好嘗試等心理，讀者之中，諒有認識我的人，都會風光，根本屬於讀者，記者切望編讀兩方攜手，讓我們來做每日暢談的好朋友，另一方面，自當略盡綿牛心力，貢獻諸君以小小的安慰，和極微的實益。

東亞旅客之宮　國際大飯店巡禮

都會巡禮之一　錢一燕

朔風獵獵的吹得人肌膚像刀割，淡淡的夕陽中，靜安寺路跑馬廳畔，軋十林燃燒着的摩託卡，一輛一輛在奔馳，電車以及各種車輛……，也絡繹的往來，奔馳的像自家梭似的往來，奔馳，往來，都在這巍巍二十二層大廈的下面經過。

這遠東偉有的規模宏偉的「二十二層」大廈裏的「國際大飯店」，今天是正式開幕了。在還沒有正式開幕的前一天，我特地去全部巡禮一下。

四點一刻，我同鳳石兄一同到了四行儲蓄會新址大廈，投刺訪潘仰堯先生，在會客處坐了十分鐘，使我對於這所大業設備的新穎雄麗，先得了一個具體的認識。

承潘先生紹介，我們便去訪候國際大飯店的秘書裘先生，在高速度的電梯中，到了六樓六百十八號房間，晤見了裘先生，裘先生問明來意，很客氣的招呼人來，陪同我們去參觀一下。未去參觀之先，裘先生告訴我們一些關於「國際大飯店」的簡要談話。

「國際大飯店，可說是遠東最高的大飯店，以五百萬金的雄大資本，經營這宏偉的事度，別的不敢說，至少，此後中國政商各界如國際交際等盛大的宴會，可以不必患顧外人經營的大飯店，也許可以挽回一筆漏卮，因爲這是靑天白日旗下國人自己經營的商業。

「國際大飯店中一切設備，務求華美，出品儘先採用國產，如燈炮，地毯等類，國貨均異常精美，倘使國產中實在沒有的東西，纔用外國貨來佈置，這是眼前委實沒有法想的一件事，國際大飯店主人，愛國之心，實在不致後人啊。

「飯店中大小房間，共計約二百個，每間房金按日最低者十元，最高者四十餘元。

「飯店中僕歐共一百八十名，均經半年之訓練，所以招待伺應，週到靈便，有條不紊。」

我們由職員某君的領導，作一個全部拖婁的巡禮，乘電梯直達十八層，然後步行由扶梯登二十二層屋頂，這裏縱目四眺，全滬俱在足下，電車軌道，宛如細線，跑馬廳如一大棋盤，左近六七層的高樓，都成小屋，普遍蒼茫，望過去上海所有房子，全都像了一簇簇的鴿棚，我想，在飛機上所鳥瞰，纔有當種情景。

這二十二層的最高屋頂，是租給救火會用的，這是上海最高的所在了，用作救火會的瞭望台，確是頂適宜了。屋頂裝置：大小探照燈六架，便是曾經一度使滬人士驚異的白光出發處。

從二十二層走下來，走過電氣引擎間，飯店自用電梯有三架，因爲用的是直流電，所以自設引擎間，他們裝置的電梯，全是最新的設備，別說是中國還未見，在歐美也還是新的設置，從底層到十八層，祇三十秒鐘即可到達，因爲速度極快，所以不能用人力開關煞車，完全自動開駛停止，和自動啓閉電梯上的門，管理電梯的祇須用指一撳上面的鈕就得啦。

張君引導我們看一個大的房間，裏面一間會客室，一間臥室，臥室裏並放着兩張獨睡床，地上都是細緻的地毯，從臥室的窗裏望出去，景色眞不壞。裏面一間浴室，裝砌得特殊精緻。外面一間貯衣物間，所裝電燈，自動能熄滅，因爲恐怕住客往往走出了會遺忘關熄裏面的燈，所以電燈在一分鐘後，自已會熄滅，張君試驗給我們瞧，果一分鐘後，自動的熄了。他們又恐怕僕歐伺應怠惰，因此凡是每個房間裏叫人鈴一撳，房外的燈亮了，底下賬房間的燈也會亮，必須僕歐應聲進內，將門裏燈撳一撳，賬房間內的燈纔熄滅，這可以考察僕歐，不致怠慢客人。當一個僕歐跟進這個房內伺應時，他將一個鑰匙插在門裏樞撰房的小洞內，那末，別的房間裏客人的呼喚，他亦可以聽得聲響，這等設備，設想可稱周密細到極了。

每一層甬道，鋪上去好似大理石，其實是橡皮質的，爲的是避免拖扎履聲，驚人好夢。甬道上承塵，每四方尺裝有一水閘關，即使遇到火警，在高度的熱度裏，水管會立即裂開而撲救這不幸事件的發生。每一層的甬道油漆，顏色各異，這樣，旅客絕對不致誤走房間。

二層休憩室裏，正有幾許外國的紳士們，麥特姆，和中國的紳士，太太們在悠閒休憩，燈光是美麗而柔和，二層食堂，這天連跳舞廳都擺了桌子，據說是有宴會，音樂台上靜悄悄地，還沒有人來。

每層間的人行扶梯，都是光滑的中國石廠人造石築成的。我們仍從電梯下來，張君殷勤地相送，道了聲簡慢，我們也謝了聲，一同走出這雄麗的都市的天宮。

晚風吹得使人戰慄，大衣幾乎失了效用，在霓虹燈吐納的光影裏，我便跳上了歸途的車子。

國際大飯店　本社攝

逝去的影子

短篇小說（八十）尤其

經過了兩天的酬應，在第三天的傍晚，我終於忍着無限的哀痛，跨上了龐大的江輪，希冀，當然是悠遠的，握別，是多麼辛酸呵！所謂「生離」的感觸，是誰也不能免卻的歟！

花柳病簡論

●實驗常識●　屠企華醫師著　診所派克路梅福里　一五六

讀者注意：本文由屠氏康健社保留版權，逐日在此坪連刊載，如有醫藥上一切懸疑問題，並說許屠醫師義務答覆。

—花柳病簡論初版已發行……每冊實售一元—

晚期梅毒之折骨癱攣

炎症的發作，有時在膀外，有時在膀內，沒有一定。作起來很速，時祇一處，有時或數處，或爲急性，或爲慢性。進行是很速的，一日一晚，也極利害。[illegible]痛苦至於還不能忍耐。大都是在慢性的時候。有些皮膚上也沒有什麼感覺。（本篇未完）

答覆問病者

▲卓乾坤—本埠向五洲藥房購『體立寧』內服，每瓶三元。

▲胡[illegible]汀—本埠沈氏胎產金丹乃愛文義路聯珠里一五四〇號仁壽大藥房發行，而永安公司藥品部發售者，每丸六角，製品極佳，安胎求孕，停經等作用，功能不在新藥飾來之下也，敢爲介紹。

首都咖啡　別有一番滋味

近來洋人在南京經營商店的，漸漸地多了起來，不久的將來大概南京是要形成一個新興都市的面目的罷？

其中，有兩個咖啡館："Rose marie" "Astor"，這兩個咖啡館都在新街口附近，而且老闆又都是白俄。有人說，白俄是世界上經營咖啡館中之翹楚者。其實也不盡然，這無非是他們流落生活中的生存之道吧？也許他們是尼古拉時代的將軍貴族之類哩。

最先開設的是Rosemarie，地點即在朝報對面，規模不大，祇有一間門面，能容客十五人，因爲祇有樓下，二層樓改作廚房的原故。主人夫妻外尚有一妹，生意不惡，客人有中，英，美，俄，法，印度，德等等的國籍，用着不同的語言，食品的價錢也不貴，你可以在那裏聽聽音樂，打打桌上高爾夫，領略一點國際的特殊情緒。至于Astor，那是最近才開幕的，在福公司斜對面，規模和室內裝飾都比Rose maire大而美。如果用等級來說，Rose maire是普通人的，而Astor是爲高貴一些人的了。在這裏可容客三十人左右，而食品價錢自然也較Rose maire爲貴。

星期六的下午或者是星期日，你們如果多點閒錢，儘可以到那裏去坐坐，（不管是那一個）要一杯咖啡，和朋友們談談天，那種風調和情緒一定可以使你滿意的。自然，有情人的朋友們，那更是適合他們不過的了。（開）

張常人啓

自今日起，本刊已改由陸鳳石先生編輯。此後關於稿件等等，請直接寄交編者，勿再由常人轉遞，爲荷。

一個新聞記者的日記

一九三四年十一月三十日

溪居作（九〇）

採訪上的時間問題

每到一個月的月底，心上總要浮起一種似懺悔非懺悔的感傷來。

妻的分娩期就在這幾天裏。她對生產這件事，抱着不能消除的恐懼。由一個女子做到母親，這中間正不知要經歷過幾多痛苦。我自己還在爲人之子，那知却又將第二次爲人之父了！

在這樣的一個時代，陰暗昏晦的暴風雨前夕的時代裏，死，固不足惋惜哀傷，生，也不值得歡慰欣賀，在這個一切退回到蠻荒境地去的今日，人類對於生命的觀念，原是無所用其重視的。其實我們總免不了有一天要走出這個世界，跑回到出世以前的境界裏去。我們固然可以知道我們生前一百年是怎麼的一個世界，但一想到百年以後，不曉得是落在誰的手裏，我們已經去世了，做了歷史的遺物。

我常常以這類的話來勸慰我的妻。我們祇要一天活在世上，我們就該以一分的力量，爲未來人類的幸福，來求社會一天的進化。每個人的人生旅程之長短本來不是自己所能決定的。

今晨妻於我赴館時，要求我早一些回家來。因爲在白天：我父親固然出去到一個書局裏辦公，我又出外去採訪，我的弟弟又到學校裏唸書去了，家裏祇有女傭與她二個人守家。我天天防她分娩，我每天總提早回了家。

今晨一讀報，立刻使我弄得睡食不安起來。時局自從汪蔣感電之後，似有急轉直下之勢。今日載南京來電，謂王寵惠孫科將同期聯袂南下，並於昨夜與孔祥熙褚民誼劉湘何成濬等夜車出京來滬。這許多要人同時到了上海，我知道今天的工作，將是忙碌的一天了。

到了報館，匆匆地把日記寫了，便一溜煙先到福開森路世界學院去訪王寵惠。他是這次時局的斡旋者。奔走幾月的結果，中央與西南的意見更見接近了。我們知道這次汪蔣的感電，便是王寵惠入京與汪蔣見面後對西南的具體表示。王氏在南京時，我們已經知道他將南度南下。但是不巧，今天去訪他時，因爲時間已經遲了。侍役謙和地對我說：

「對不起，王先生已經出家去了。」

「報館裏有人見過他麼？」我問。

「都見過了！」

我立刻轉道到哥倫比亞路去訪立法院長孫科。那知，啊，又是見過了！

我眞懊傷極了！責怪着自己爲什麼不早些出來。然而，事實上，也是每天太忙了，累得記日記的心緒都沒有，晚上又要教書去：所以，日記就須到第二天早晨才記。今天便是這樣：爲記日記誤了公事了。

不過，通訊社記者既見過了也好。至少我們是不會脫漏；感到遺憾的，便是有許多話從報上所讀不到的。

我立刻又去唐有壬家裏，那知他已經回南京去了。祇得悵悵然[illegible]

中午我在編輯室裏，讀到了各通訊社的午稿，關於孫科與王寵惠的談話，都發得十分詳盡。也是末了，[illegible]關係，這些通訊社稿件，終於不得不忍痛地被我們拋到字紙簍裏去了！

從今天的採訪中，給我一個很好的教訓，便是採訪的時間不能有一分鐘可遲，一遲機會便錯過了！

中央大戲院　院址六馬路西底（電話九二七八〇）
時間　三次
座價　日夜一律　三角　四角　大洋一元
黑心符　黎灼灼（主演）
聯華影業公司　獲得中國教育電影協會第一名獎

新中央大戲院　院址北四川路海寗路　電話四〇八六四號
時間　四次　三時　五時　七時　九時一刻
價目　兩角　三角
歡喜冤家　陳玉梅主演
天一公司全部對白歌唱有聲片

恩派亞大戲院　院址八仙橋霞飛路　電話八二六〇一號
時間　四次　二時　五時一刻　七時一刻　九時一刻
價目　小洋二角　日夜一例
華山艷史　徐來　龔稼農（主演）
明星影片公司　詩情畫意　華山背景　戀愛革命　巨片

世界大戲院　西寶興路寶山路角
時間　三時　六時半　八時半
座價　二角　三角　四角　日夜一律　小洋
光榮史　一二八之眞相
惠民影片公司　寫實巨片

明星大戲院　醬園弄　電話五二一五二號
時間　三次　二時半　五時半　九時一刻
價目　大洋二角　三角
女兒經　九位導演合作　卅位明星合演
明星公司有聲對白全部歌唱巨片

山西大戲院　山西路海寧路口　電話四五七六號
今天日夜開映　海上全體滑稽名家合作
航空救國
冒牌王先生　片主親登台表演　由中角自演劇

大上海大戲院　北四川路虬江路口　電話九二三一二
今天日夜開映　（日）三時　五時半　（夜）九時一刻
哀艷纏綿音樂偉構
柏德潘德蓀・尼爾愛斯德傑作
相思曲
'Pat' Paterson and Nils Asther in "Love Time"
一韻一節無非悲聲……一字一句都是血淚

卡爾登影戲院　靜安寺路派克路口
時間　（日）三時　五時半　（夜）九時一刻
今天開映
價目　（日）五角　一元　（夜）一元　一元六角
大明星康拉維德新偉構
空前偉大歷史古裝鉅片
萍飄絮泊
Conrad Veidt in "The Wandering Jew"
發揮猶太民族的殉道精神！

天蟾舞台　是上海最高尚的大戲院
地址四馬路雲南路轉角　電話九〇五六〇　九一七〇二
今夜初次開演兩大本空前偉大新劇
彭公案　三十五本　三十六本
二號禮拜日戲准演三國歷史偉大名劇
諸葛亮舌戰羣儒　關雲長臨江赴宴
日戲價目　花樓　特廳　包廂　三樓　四樓　[illegible]
夜戲價目　花廳　特廳　頭廂　三廂　四樓　[illegible]

大光明大戲院　靜安寺路跑馬廳畔　電話三二二二三號
今天開映　（日）二時半　五時半　（夜）九時一刻
法國文豪大仲馬不朽傑著
名滿歐美藝術偉人勞勃杜奈　雙料明星女藝伊麗莎蘭第
合演空前偉大哀感奇豔歷史文藝鉅片
基度山恩仇記
加映五彩諧畫名片『聖誕前之夜』

南京大戲院　愛多亞路　電話八四一一
今天日夜開映　（日）二時半　五時半　（夜）九時一刻
紅髮美人琪恩哈羅　巴里穆亞　佛蘭支通　合演
佳兒佳婦
Jean Harlow in "100 % Pure"
熱無可熱更熱　奇不能奇再奇

金城大戲院　北京路貴州路口　電話九五五〇〇號
國產鉅片都來歸我　★聲光與座位俱臻上乘★
今天開映　（日）二時半　五時半　（夜）九時一刻
本年度獸片權威作！
兼有各種獸片之精彩較任何獸片都要新奇
馴獸記
虎與蛇鬬　虎與牛鬬　鱷與豹鬬　人與獸鬬

新光大戲院　寧波路（南京路新新公司後面）　電話九四九九〇
今天　下午三時　五時半　九時一刻
價目　日夜一律　五角　七角　一元
張石川導演
麥夫人
胡蝶　梁賽珍　梁賽珠　胡[illegible]　暨粵劇名星　著名藝伶　優俳合演
明星公司有聲偉大出品

融光大戲院　虹口乍浦路海寧路西首　電話四二二二〇
今天　三時　五時一刻　七時一刻　九時一刻
座價　三角　八角　九角　日夜一律
神秘恐怖驚險緊張奇情鉅片
科學權威　後集
The Vanishing Shadow
科學家遺機械鐵人驅拿惡黨精彩多於前集

上海大戲院　北四川路虬江路口
每日夜四場　三時　五時一刻　七時一刻　九時一刻
座價　三角　四角　六角
華納公司出品　去年十大名片之一
亡命者　保羅茂尼主演
揭開地獄黑幕之蓋　猛撞人類共鳴之鐘　批評遍全上海報界莫不稱頌

國泰大戲院　霞飛路邁爾西愛路　電話七三七五七號
今天開映　（日）三時　五時半　（夜）九時一刻
大明星李屈山及神童李洛埃合演
哀感緊張的熱情鉅片
檸檬與小孩
"The Lemon Drop Kid" with Lee Tracy,
因戀人而痛苦備嘗　得愛子而生趣蓬勃

光陸大戲院　二白渡橋南　電話一〇〇七一號
今天開映三場　三時　五時半　九時一刻
頑父嗜賭不惜將愛女作孤注
神童秀蘭鄧波兒傑作
小安琪　亦莊亦諧　可笑可泣
座價　樓下五角　樓上一元　日夜一律

萬花筒

筆管

余前撰一長篇小說，曰：「非嫁同盟會。」不意今日本埠眞有「不嫁同盟會」出現。「非嫁同盟會」的會所，在白萊尼蒙馬浪路，不知「不嫁同盟會」在何處？不過「非嫁同盟會」的會員，雖反對出嫁，但可以與男性非正式接近的，「不嫁同盟會」不要以爲侮辱。因爲這是三年前撰述的空中樓閣。

○

日本的財政，好像除了高橋是淸，沒有第二人幹得下；不過他已是八十老翁了，倒要希望他多活幾歲才好。

○

「紳士協定」四字，大可玩味，好像此外的協定，都是「流氓協定」。反對「紳士協定」的，當然也是流氓了。

老氣橫冬

平市舉行敬老會

△老先生唱小嗓子　△老太太穿針引線

北平通信、本市敬老會於昨晨十時假北平通俗教育館鐘樓電影院舉行、一時斑白老叟、龍鍾老嫗、萃於一堂、道貌岸然、慈祥滿目、極爲熱鬧、會場卽就該影院略爲佈置、最前方臨時設案東西分列長桌兩行、右方爲老叟席、環以小椅、左方爲老嫗席、最前爲新聞記者席、最後橫排椅數列、爲來賓席、樓上多係童子及女來賓、是日出席老人計男性三十八人、女性二十四人、由通俗館員維持秩序、

◇◇◇演訓　十時振鈴開會、由該館代理館長張海雲主席、致開會詞、略謂、今日本館舉行敬老會、承諸位來賓光臨、曷勝榮幸、今日開會意義、卽爲提倡中國之固有道德、因中國爲禮義之邦、老人可敬之點尤多、㈠經驗較青年豐富、㈡社會諸種事業之有今日、皆由於老人之努力、今日老人作事精力固稍遜、但其開創之功不可埋沒、我國古籍遍載敬老之言、如「老吾老以及人之老」、等、實不可勝紀、漢高祖入關、先迎三老、歷史上斑斑可考、先總理遺訓、亦使「老有所終」、總之、老人實有敬禮之必要、故今日開會之意義、卽在恢復民族固有美德云云、繼社會局督學蕭述宗代表社會局致訓詞、略云、最近青年大都學步歐西皮毛、誤解自由、致社會人心風俗日壞、老人可作青年楷模之處甚多、如老人說話態度謙和、辦事穩當、新生活要義亦勸尊親敬長、以後望社會人士俱向敬老方面作去、以恢復固有道德、而符新生活意義云、繼由八十老人王熙臣講演、王係淸眞教人、身體壯健、聲音洪亮、略云、秦始皇焚書、致將禮教破壞、今諸位開敬老會、實復古禮、但希望不限於一隅、推行此會及於各縣、則於教育上、國家前途上、大有關係云、並當場賦詩、贈民衆教育館暨辦敬老會諸同人、其詩云、「序庠養老久無聞、盛會欣逢幸賁臨、世俗澆漓誰復古、舊京由率卽維新、周旋肅穆尊耆壽、儀體彬彬式國人、惟有衰翁訓嘉息、轉移風化賴諸君、」

◇◇◇訪問　繼又由七十一歲老人張愚知講演、演畢卽由該會分發出席老人紀念章、並在門前空地攝影、旋劉館長以音樂助興、記者於悠揚聲中、與百歲老人于子衡談話、據談、「本人年八十二歲、住西城胡同卅二號、現只孤身一人、並無眷屬、有女三人已嫁、姪亦分居、在庚子以前業當行、變亂後卽以買賣箱貨爲生、」記者見其道貌岸然、紅光滿面、長鬚飄洒、當叩以養生及護鬚之法、老人不禁哈哈大笑、言攝生在乎個人、其法難言、至如是之年、每餐尙可吃麵十二兩、鬚髮須每日梳洗、日火微烘、方可根根見淸、晚間作罩護之、方可免脫落云云、」據在場某君云、老人二十餘年前卽自稱八十二、至今猶未增歲、蓋已近百餘齡、老翁不欲言也、

◇◇◇餘興　小桃紅音樂過後、卽由該館民校二女士作蝴蝶舞、舞姿翩翩、在古色古香之中、有此點綴、甚覺別緻、繼武術家六十七翁恆壽田演八卦拳、鄧僕峯形意拳、繼該校畢業生汪纖廬小姐歌玉堂春一段、鶯聲嚦嚦、如珠走盤、各老人俱爭首擊板、七十叟邵年樵不禁技癢、乃自請登臺、歌戰蒲關一段、聲淸猶旦、如不見其人而聽其聲、必以爲係活潑少女、不信爲衰翁也、最後由各份老太太表演穿針、至十二時許始盡歡而散、又南城一帶、不久亦舉行敬老大會、

上海精細

水滸傳與天地會（八）

這條律例更是嚴酷、其全文如下、

「臺灣不法匪徒、潛謀糾結復興天地會名目、搶劫拒捕者、首犯與會總糾人及情願入夥希圖搶劫之犯、俱擬斬立決、其並未轉糾黨羽或聽誘被脅而素非良善者、俱擬絞立決、俟數年後、此風漸息、仍照舊例辦理、」（大淸律例卷二十三）

這條律例中最可注意的是天地會會名之上冠以「復興」兩字、會名而冠以復興字樣、可見天地會結會由來的久遠、也就可知這三條律例都是爲着專對付天地會而發的、不過康熙年間淸廷祇見社會上有歃血訂盟焚表結拜弟兄的事件發生、而不知這種現象的本身、實在就是一種結會樹黨的行爲、就是天地會行動的一種特徵、乾隆二十九年（一七六四）條例、其時雖然已經知道結拜弟兄就是結會樹黨的一種行動、但還不會得到會黨的主名、一直到了乾隆五十七年（一七九二）知道有『復興天地會』名目後、於是律例上才有明定嚴禁天地會的條文出來、這是淸律例對付天地會的條文文字上的演變。

按異姓結拜弟兄的風氣、由來當已久、梁山泊結義的傳說已起於南宋時代、但元明以來、却沒有禁止異姓結拜弟兄的律例、（註三）中國刑法上有禁止異姓結拜弟兄的法令、實始自淸初康熙時代天地會的起來、這三條律例、自是很嚴酷的法律、我們看其條文內容上的演變、初則祇照「謀叛未行律」治罪、（按謀叛未行律、法止絞決而止、）續訂則加爲「斬絞」、最後更加至不問首從都「斬立決」、但是政府雖定有這種嚴刑峻法、而天地會的宗旨所謂「洪家兄弟四海通」的口號、最是投合社會上貧苦失業的心理、尤其是爲流落江湖無家可歸的人所歡迎、加以康熙以後、人口日增、兼併愈烈、民間失業的人也因而加多、又給天地會製造了勾衆的來源、於是天地會就一天天的盛行起來、自福建深山中一個小寺、漸漸的蔓延到珠江流域、以至長江流域、自小小的一個祕密結社、漸漸的流行成爲後來中國民間最大的一個會黨、並且、自乾隆五十一年（一七八六）臺灣林爽文之役、以至光緒末年在史堅如鄭士良領導之下加入興中會、這其間在中國革命史上、不知曾經流了幾許的熱血、這樣的一個偉大的有光榮的歷史的會黨、怎知道却淵源自一部說書史的水滸傳、這豈是當年的施耐菴所能夢想得到、可笑淸廷一直到了咸豐元年（一八五一）才知道這個與他勢不並立的天地會、原是水滸傳作怪、於是下諭將水滸傳『嚴行查禁、將書板盡行銷燬』水滸傳雖然暫時遭殃、但是水滸傳所種下的種子已經撲不滅了、

圍棋欄（禁轉載）

幽風

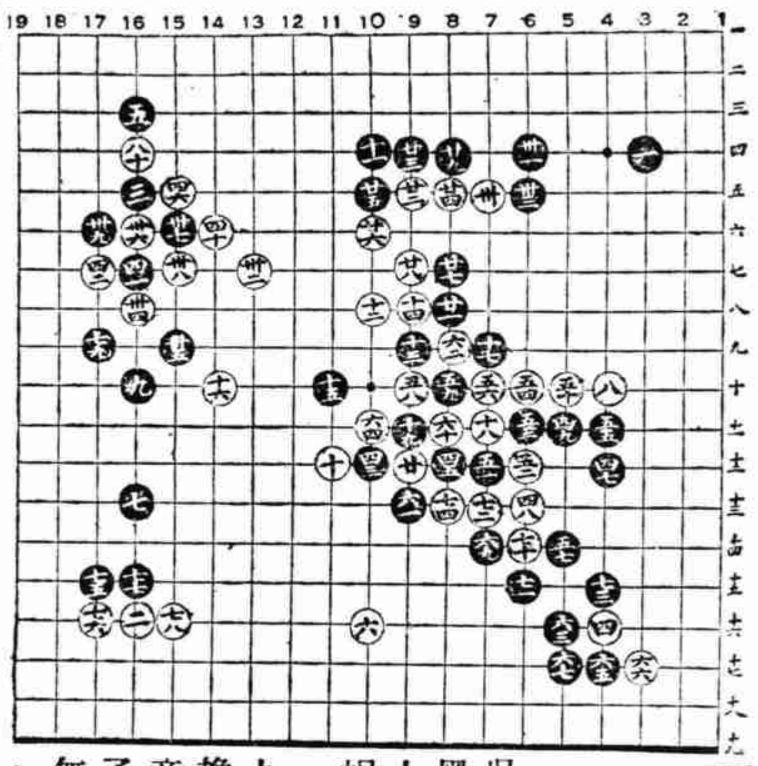

棋戰　第四局（四）

吳清源　劉棣懷（先）

吳清源評

黑六三草率、白六十四打後、形勢大損、宜先於（11十一）頂、白於（10十九）提、如經此交換、則上邊既可任意投入、右邊之三子亦不受逼矣、苟無此失、黑占優勢、功虧一簣、良可惜也、

白七十四提淨、四十四刼同卅六、六十八刼同二十、

望遠鏡

△白種人壽命延長

有一驚人之報告，卽白色人種在最近半百年中人壽之延長自一八八八年至一九一九年，德國人民自一萬人中死亡率爲二百六十八。降至二百十八人。迨至一九三〇，減少至一百十一人。

英於同時三年中，亦漸漸減，美亦然。惟法減低較他國爲少。

把他百分計算，德國人壽增加自一八七六年至一九二九年，爲百分之五十四．八。在英國則爲百分之四十四．四。美則四十四。法僅百分之二十二．六。

回視吾國死亡，則有增而無減，乃內戰，兵匪，及醫學之不發展，衛生之不講究所使然也。

李阿毛信箱

（問）『人爲生存而吃飯呢？還是爲吃飯而生存』？在敝貓想有些差不多，卽有分別，亦沒有一淸楚的界限，但是據人說：在哲學上，有很大的差別；可惜敝貓並未硏究過哲學，所以徵求毛先生本人對于這個問題及社會現象上，哲學上對於這問題，何者爲是？何者爲否？且加以說明及證實，模稜式，兩可式，騎牆式等相似之詞，請絕對不可加入。（老猫）

（答）「爲吃飯而生存，不爲生存而吃飯」。你看初生的小孩，他也要生存，但並不吃飯而吃乳。吃飯就是做事業，人生的目的，在做事業，不做事業而白活一世，眞是飯桶衣架。

（問）我借了朋友一筆款子，雙方說明的還款日期，現在已經過了好幾個月，尚未償還；但我當時沒有寫借據給他，現日立法院也沒有通過借款一定要還的規定，爲什麼現在他天天寫信來問我討債？他沒有憑據，我當然不還，阿毛先生，你看我不還的理由，是不是很充足嗎？（大明梁權傑）

（答）理由很充足；不過你還有一些手續，必須做一下才是。你把你的良心，挖出來，去給狗吃。看牠吃不吃？如果不吃，那末，你的債，大可以賴得。

（問）我們的老闆，生性非常惡劣，同事們每天做事，都很認眞，他總是左不好，右不好，並且還要給我們吃冤枉排頭，眞眞太無公理了。請問阿毛哥有無辦法？（無畏）

（答）若要寫意，只有自已做老。

（問）我每晚在無線電播音時，聽得滬上大名鼎鼎之劉春山，天天罵奸商，夜夜哭窮苦，（哭得奸商將仇貨一齊焚燬及改過自新爲止）不料近日突然哭罵完全俱無，既是如此，何必當初？其中定有神祕，請你代爲一探。（仇敵）

（答）因爲奸商預備要用對待項松茂的手段，來對付一班唱獨脚戲的人，所以你聽不到了。

（問）「天」字何意？它有多少高？多少厚？多少輕……或重……？是硬性還是軟性？萬能的阿毛哥，請你給我個圓滿答覆。（周鐵漢）

（答）天，就是婦女們的丈夫。所以高厚可以用尺量，輕重到立夏日秤他一秤，男子當然是硬性。

康生豆乳精

用科學方法提取大豆之精加以精密製造而成功能健脾潤腸清肺益腦常服不輟則有化羸爲妍轉弱爲強之效

其滋補作用比牛奶潔淨比普通豆乳醇厚堪稱國產最優良之滋補品

祇有淡汁一種絕不摻入糖精咖啡及菓子露等以免有亂眞僞品帶甜味

定價每月二元優待期內槪打九折團體另有優待辦法歡迎試飲

諸君爲貴體健康着想請常服貨眞價實之康生豆乳精

康生豆乳公司　倍開爾路人壽里六號　電話四六五一七號

贈　最新出版　蔣中正著　新生活運動綱要　內附新生活須知　再發萬冊　歡迎附印

附郵票五分卽寄新出版之新生活運動綱要一冊　上海露香園街方浜路口商務書局啓

上海古蹟談（五十）

海上漱石生

古名人之住宅

上海古名人之住宅、今之可得而考者、如徐文定公光啓、其故鄕在徐家匯、子孫繁衍、至今聚族而居、昔有農桑別業、又曰後樂堂、明崇禎間、曾賜儒宗人表、文武元勛二額、董文敏書讓西草堂額、又有東皋草堂、春及堂、今西人改建爲天主堂、卽其遺址、城居在昔之太鄕坊、（今名阜民路）亦有後樂堂、及遵訓樓、今毀、惟其祠宇尙存、大南門外有地曰雙園、在葆龢三善堂之右、爲公退老之所、是處舊有康衢里、南北築二花園、故以雙園名、今人每作桑園者、誤也、陸深宅、在小東門長生橋南、極宏敞、東有高閣、曰鄰鶴、閣在學宮之後、故名、今舊屋已毀、其地人呼曰陸家宅、浦東之陸家嘴、則其舊宅也、明趙灼故宅、在舊上海縣署東南、其從孫東曦、曾修葺之、淸時存老屋數椽、爲護務公所、俗呼曰隴公堂、西偏有九友山房、及石筍古井一、皆爲趙氏舊物、今其地猶呼趙家宅焉、艾可久住宅、在舊縣署西南、今名艾家弄、子孫猶聚居於此、兪文榮住宅、在化龍橋巷之南、今名兪家弄、黃體仁舊宅、在大南門小南門內之東西黃家弄、（今名黃家路）體仁有五子、因建五第、分作二弄、黃氏中落、改爲水次倉房、又改爲民屋、當時人呼王家弄者、實誤、（未完）

兒童壽報　卽　兒童的良伴

★專載銀色小品影界消息★每日發刊

我見我聞

并非「妙不可言」

藝華公司宴南京來滬各電影官之夕，史東山鄭應時等均列席作陪，惟卜萬蒼不到。

上海公司但杜宇宴請電影官時，卜萬蒼竟惠然肯來。前傳卜但交惡，當然不是事實了。又：是夕也，作陪者都係以肉感號召過觀衆的舞孃，據說鶯聲燕語，空氣緊張，講講說說，交關有趣。

★

誰爲中外影片公司效勞，到如今還未公開發表出來，但事實俱在，總有水落石出的一天。

★

初：時裝展覽廣告上，黎莉莉亦列名其內，結果確名字取消，謝絕參加。據說這叫作『臨陣脫逃。』

同行中的「殷實者」：如今也捉襟見肘了

這電影眞不容易幹！

天一公司以前因開銷省，處處精明過人，所以本錢輕，……其後就一落千丈，蝕了六千左右。

在各公司都是過慣不露的情形之下，惟天一倒顯見富裕。但今年來，爲了天一出品日漸地不合觀衆的『胃口』，因此營業方面就顯得非常悽慘，雖然在不景氣的漩渦中，各公司的營業都弄不見得如何生色，但天一却比較的更是每況愈下。

單以上海一埠而言，因爲沒有好戲院與天一合作拆賬，於是就以三百五十元一天的包底盤辦法把卡爾登包下來。若是每天賣不到這數目，非但片子白放映，更要挖出腰包來湊足這數目。據說卡爾登放映「紅樓春深」的開頭五天，付出底盤以外，還能有一點盈餘。

第二輪是包給黃金，每天是一百五十元的代價。據說與包卡爾登彷彿，有時候也難免挖腰包來償其不足。

這自然不是個辦法。縱然天一作品的本錢比其他幾家公司要低廉。但無論低廉到如何程度，本錢終究是要的。要是放映了片子更要拿出一筆錢來補足底盤，這當然不是生意經了。

所以這次邵邨人回滬主持之後，很想把邵醉翁的這種倒貼錢的政策取銷，不過目前限於種種關係，不容易一時實現。

向來以殷實著稱的天一公司，如今竟也顯出極度不景氣了。雖然大家都沒有什麼活路，但天一如此窘迫却還有一點例外原因的，那就是對作品方面比人家馬虎一點。

「謎」之薛玲仙…在廈門新世界登台

當年的四大天王哪

薛玲仙之從香港遠走廈門，據直到現在還與她有切膚之痛的折西給上海友人的信裏說，是爲『歸計』而去的，就是一去想法弄一筆錢的。據說折西玲仙感情不睦打算分手的，是本刊。消息不能杜撰，尤其是這樣的消息更不能，而且我們也不忍誇張。這消息，記者是從與折西玲仙都有切膚之痛的方面聽到的。現在既然折西有信來否認，我們自然該相信。我們就希着這一對青年夫婦親親密密的歸來吧。

薛玲仙到廈門去怎樣設法在最近的將來「歸計」呢？

有自廈門來的友人說，她去廈門是去找開明戲院經理殷寶的，因爲她和殷寶在過去（也許直到現在）有着相當的友誼。經濟上或者能幫助她一點，但此次玲仙赴廈，適巧殷寶接洽生意逗留在上海。玲仙從廈門拍有電信來給他，據說他倒反因此而躊躇起來了。

玲仙在廈門或許爲了經濟上發生問題，所以當玫瑰歌舞團在廈門新世界表演而拉她加入時，她就加入了。雖然新世界是一種價廉物美的大衆化的遊藝場。

搭遊藝場了，這當年的所謂歌舞界的四大天王之一哪。

東南西北

◇……結束「靑春線」後之姚蘇鳳，於昨日晚東赴杭，寫新作「夜會」對白。

◇……小公司中之佼佼者吉星公司，需要劇本甚亟云。

◇……「王先生的祕密」已完成，於昨晚在中央大戲院作祕密試映。

◇……玉成新片「薄命夫人」已改名「梨花夫人」，據說這樣就比較「文藝」一點。

◇……南京近組織「中國影評人協會」，發起人有奚靑鳥等十六人。

◇……李萍倩之「無家可歸」大部已告成。此係一粗線條之作品，李導演認爲非常滿意，而醴穠農之表情尤其深刻動人云。

◇……「大路」有於元旦放映說，惟「飛花邨」若營業盛旺時，則新年將讓「飛花邨」續映。

◇……小秘得子，鄭老夫子喜笑顏開，紅蛋已發出六千餘枚云。

34.12.1

麗妹舞廳經濟舞場　朱葆三路口

今日開幕　敬請一九三五年上海舞后北京李麗舉行開幕典禮

每日下午五時半至八時半止　大洋一元　四十舞

開場跳到打烊

根據經濟原則解決舞票無預算的浪費！全替舞客打算有一錢不落虛空的實惠！

無條件寄衣帽　無限止跳舞　不強迫點飲食　清風樂隊伴奏

誠心跳舞何必浪費金錢

有意尋歡此地卽是樂園

一切辦法詳細請看今日新聞報之廣告

今日正午十二時至二時先預售舞券各界請早

著名美麗舞星伴舞

（四合商業設計事務所設計廣告）

餘杭絲綿到滬 廉售

★由甬湯弄寧波路南口崔氏獅香廬藥房代銷

本號代售之眞寵珍記餘杭絲綿（貨者係實業部註冊）特等每斤三元二角、一號二元六角、假者無之、純大額力堅結、顏色潔白、份量準足、與市上所售之貨不同、現新貨已到、敬請試用、並可代翻、取費極廉、際此立冬已過、氣候漸冷、絲綿衣服尤宜及早預備也　甬湯弄寧波路南崔氏獅香廬藥房獨家代售

免費診察 痔瘡 主治科目

內外痔瘡、痔漏、脫肛、裂創、肛門病諸症、無需開刀、絕無痛苦、負責根治、永不再發

診所南京路虹廟隔壁女子銀行二樓

日本醫科大學醫學士 王基安醫師

發明痔瘡聖藥專家 留日女醫師 潘姜美

發售痔藥待服四元、外用七天肛門坐藥膏、外埠函購寄費加一、優待學生、勞工、店員、號金免收、醫藥費減半

滋陰培元 扶陽固本丸

此丸乃補天氏所發明、在北方久經著名、現託本廬經理、尙治男子腎水虧耗、陽萎早洩、及夢遺自遺、腰背疼痛、精神疲憊等症、服後補腎固精、培元强身、有百益而無一弊、請予不信、請嘗試之、每料二元、每打廿元、單料一元、每打十元

上海甬湯弄寧波路 獅香廬藥房經理

美容極品 美容露

功效……嫩白、防斑、護膚、駐顏……

現代科學 美容醫院出品 各大公司商店均售

各種馳名土產

粽子大王　維他命糙米粉　暈素酥糖　龍游清香小椒　芝蔴辣醬　南潯醬鷄醬鴨　罐裝羊肉　精製芥喱胡椒粉　紙包羊肉　杜園蝦子醬油

各種味及靜游冬筍不日上市如蒙賜顧躉批零購無任歡迎

茗園土產食品公司謹啓 寧波路浙江路東首愼餘里 電話九四二〇一號

康福多

滋補療咳　純淨多福　改良體質　壯補全身　含幾多怪　康福多　補肺療咳　治癆特效　各埠藥房均售

各埠藥房商店均有出售

賴伐爾對衆院宣言

法堅拒德重整軍備

促德重入國聯 決不接受德造成事實上的局勢 法俟可臻安全時自將縮減軍備

希特勒專使即將返柏林

「路透三十日巴黎電」法外長賴伐爾今日以宣言書對衆院宣讀、其中涉及當今各急要問題、賴氏促請德國重入國聯、並籲請希特勒今既聲明其對和平之志願、則應效行法國在東歐所施之政策、法國決不接受德國重整軍備所造成之事實上的局勢、縱德國決議返至日內瓦、法國亦不稍遷就、法國與蘇俄關於保衛歐洲和平事、雖意見完全相同、但兩國間將無雙方的諒解、法意之親善、或將擴及歐洲各國、而不擯絕任何國、但目下之疆界、必須維持、法國俟至以爲國家可臻安全時、自將縮減軍備云云、

「路透一日巴黎電」德元首希特勒之軍縮專使里賓特羅浦將軍、其行動已引起一般猜測者、今將返柏林、而其囊中挾有法德間關於經濟懸案之新妥洽、里氏與法人討論此事、至昨晨三時始已、稍寐復起、晨九時、繼續談判、據柏林消息、里氏之遊巴黎、純屬私人性質、明日將返柏林云、德國官場對於軍備問題、極守機密、柏林人士以爲英人殆歡以英國下院關於德國軍備之辯論爲新談判之初步、但此後動作、繫於法方、同時巴黎報界確信里氏游法之主旨、在設法使法外長賴伐爾與希特勒代表赫斯會晤、德國外交界之勒斯納在倫敦已一星期、未有在半個月返德之象、勒氏在英、爲時較久、而里氏留法、則爲期頗暫、可見倫敦較諸巴黎更宜進行談判之地點、昨夜里氏赴法國衆院聽其關於外交事件之辯論、茲聞赫斯將於十二月中旬偕里氏正式往游巴黎、

元芳里暗殺案

共同犯顧慶寶落網

顧犯否認參加暗殺行爲 證人則供與顧素不認識

去年一月二十九日下午五時半、虹口華記路元芳里發生一暗殺案、死者名江國興、生前專作眼線、致結怨反人、而被暗殺、事後經捕房拘獲案犯顧海如、葛小鎖、紀小鎖、苗友璧、水上恆等多人、由顧等供出尙有共同犯通州人顧慶寶（又名顧阿清）在逃、結果顧海如判處無徒刑、葛小鎖處死刑、其餘同黨亦分別處刑、惟顧葛二犯不服原判、提起上訴後、經上訴庭改判顧減處徒刑十五年、葛減處無期徒刑、送監執行、上月二十三日普陀路捕房探員偵悉顧慶寶業已回返、匿居南市薛家浜某飯館內、遂會同南市公安局警探、將顧逮捕、移解第一特區法院究辦、詳情已誌晨報、一日上午、由劉毓桂推事蒞刑八庭續審、捕房律師張天蔭陳述案情一過、並依刑法二百八十四條、預謀殺人罪起訴、被告顧慶寶矢口否認有參預謀殺江國興之行爲、惟供出事前捕房捉拿、因膽怕、遂赴洪口謀生、月前返滬、卒被拘獲、此事實在案外、與在捕房所供不同、人賀家吉到庭證明、惟供詞含混、與在捕房所供者亦略有不同、其焦點即賀在捕房供稱係顧慶寶喝令「打」的、此次忽而否認、且謂與被告不認識、後由劉推事提訊在監執行之顧海如一過、乃諭本案再傳證人沈陸二人到案後再訊、

輿論一斑

建設新疆宜發展教育

大體說來、新疆開發的先決問題便是交通建設、目前歐亞航空已展至包頭、綏新汽車亦已通行、隴海鐵路展至西安、約在年底可以通車、就這一方面說、新疆建設的前途頗可樂觀、只須國人對於交通建設繼續努力、同時各種方面一齊前進、則在最近的將來、新疆當不難有一番新氣象、而西北的開發也將從此奠定一個穩固的基礎。

在新疆建設的過程中、除交通外、教育亦極關重要、新疆正式的學校、實在太少了：說到文化、眞太落後了、例如教育廳長、每月俸銀一萬二千兩、合國幣十五元：小學教員每月俸銀六千兩、合國幣三十元、經費如此拮据、待遇如此菲薄、故其教育方面、較之內地落後太遠、今後中央政府新疆當局、必須對於新疆教育的推進、擬定一個切實可行的方案、劃定期限、按照步驟、以全力促其實現、大抵第一步須確定並寬籌教育經費、如果地方實在無力籌出這一宗經費、則中央不妨盡力加以補助、第二步則招致內地各省教員前往任事、只須教育經費有辦法、在各地鬧失業狂潮的今日、這一層是不難做到的、以上兩項能實現、然後新疆教育才可逐漸的與內地並進、才可提高新疆的文化水準、教育提高、人民生產能力增加、然後經濟方面始有進步：生計充裕、才可有政治的興趣、才能談政治的訓練、新疆的建設、其步驟大致如此。

此外、我們還有一點意見、新疆建設委員會似乎應該設在迪化：不然、也須設在包頭或蘭州、退一百步說、南京設立總會、迪化包頭亦應設立分會、至少熱心新疆建設的份子應該到新疆去、不然、則建設邊疆將成空洞的口號、事實將無效果可言了！（十一、廿八、天津庸報「新疆建設的先決問題」）

徬徨歧路者宜速反省

贛匪肅清、不僅予觀念錯誤者以一當頭棒、卽一般自號爲馬克思之徒子徒孫者、亦當有所憬悟矣！唯物史觀首被列寧所唾棄、繼爲史太林所拍賣、今所存者、僅爲殺人不眨眼之一副刑具矣！此殘酷之刑具、屠殺禽獸尙不忍、豈有忍心用以戕戮同胞耶？況事實昭示於吾人之前、中華民族自有其固有文化、獨特精神、惟有光大此文化、發揚此精神、始足以言復興、赤匪肆虐、流毒所至、遍及九省、其禍之烈、誠不亞於赤眉、黃巾、黃巢、闖、獻、使僞蘇維埃政府建築白骨骷髏之上、而毫不惘惜、自號爲馬克思信徒者、且天天惟人民之血髓自吸、現在僞京收復、僞組織瓦解、中華民族之固有文化重見抬頭、中華民族之獨特精神日見發揚、民族復興之機、已漸次開展、願信仰錯誤、而彷徨歧路者、從速回頭、斯則可矣！（十一、二十六、西安西京日報「贛匪肅清矣！」）

勞作展覽的四大要義

本年四月五日、教部通令各省市教育廳局、於本年雙十節在京舉行全國職業學校及中小學勞作科成績品展覽會、以資比較和改進、後來因爲籌備不及、纔延期到今天開幕、我們敢向辦事人員道賀、並願乘機提出幾點意義來、爲參觀展覽者告。

㈠自國民政府定都南京以來、迭次宣示、今後各級教育的設施、應以注重生產實用、及改善社會經濟生活爲中心、而一般的教育專家亦在大聲疾呼、㈠要養成兒童勞動的精神、啓發創造的思想、培養生產的興趣、及尊敬勞作的態度、必須提倡生產教育、㈡祇有以生產爲中心的教育、纔是職業教育。

㈡在今天展覽會中所見到的、無論是職業學校的出品亦好、中小學勞作科的出品亦好、總是各校學生們「靈肉一元的結晶體」、但我們千萬不要太偏向於功利主義的眼光去批評、要知道學生成績品展覽會、根本不能和什麼巴拿馬博覽會之類的展覽會等相提並論的。

㈢在職業學校的出品中、我們要注意有多少是合乎學校所在地的環境和原料供給情形的、據我們調查的結果、我國農科學校的所在地、每非農村事業的中心點、而工科及工藝學校、又多偏重於新式歐美的工藝、忽略了當地固有的工藝。

㈣中小學勞作教育的範圍很廣、如掃地、抹桌、蒔花、植樹、保管校具、洗滌衣服、招待來賓、練習救火等等都在其內、我們不要把製造勞作品的活動、當做勞作教育的整個活動、參觀這次展覽會的人、如單憑某校勞作品的優劣、就斷定該校勞作教育的成敗、固不免有武斷之嫌、而各校當局、如在參加展覽會以前、就抱定了患得患失的心理、偏重於勞作品的製造、而忽略了其餘種種的活動、亦就誤解了勞作教育的眞意義了。（十二、一、上海申報「全國職業勞作展覽會開幕」）

建委會公債

舉行抽籤還本

抽中各籤號碼 月底三行付款

國民政府建設委員會電氣事業長短期公債、第八次及續發電氣事業公債第一次還本抽籤、於一日上午十時、假上海銀行公會禮堂設立臨時抽籤會場、舉行抽籤、到場代表爲財政部宗伯宣、銀行公會林康侯、等十餘人、開會如儀、主席報告後、即開始抽籤、計十九年長期公債共抽四支、抽中之號碼、爲第一九號、第六八號、第四一號、第五八號、十九年短期公債共抽七支、中者第二號、第六號、第三九號、第四四號、第五八號、第八六號、第九六號、又二十二年續發公債共抽三支、抽中者第〇八號、第三四號、第九二號、以上中籤號目、於本月底由中央、中國、交通三銀開始付款云、

切上海銀行匪黨

劇盜邵祥林等續獲

邵在界內曾犯案三起並開槍拒捕 解院審訊結果候改期與劉等合審

上海銀行上月二十一日上午九時許、有款五千二百元送往海格路交通大學儲蓄辦事處、中途被盜搶劫、業經愷林路捕房華探長楊培生、幹探馬文達、探目黃玉甫、拘獲案犯劉玉才、解送第一特區法院、訊押各情、已誌本報、改期中經承辦此案之中西探偵悉尙有劉玉才之同黨、匿跡楊州路八二號七一號等處、密往拘拏無着、嗣悉劇盜嘉興人邵祥林、遷住麥克利克路四一號、馳赴該處先將其姘婦王秀珍（甬籍）逮捕、移時邵伞、當將續獲、偕頭渠之同黨甬人陳宗來、嫌疑犯浦東人張三和尙、相繼到來、亦予拘獲、並在法租界金神父路一八三號陳宗來家抄出手槍子彈二十四粒、一併提回捕房、分別收押、一日晨送由刑三庭、工部局律師厲志山起稱、查被告邵祥林糾同劉玉才等在租界內犯盜劫案頗多、邵係首領、在捕房供認本年三月至十月間持械搶劫北京路金子字號、華德路居戶、及山東路三洋涇橋境路劫某甲銀角一包未遂共三起、並開槍拒捕、伊之身上受有槍傷痕一處、尙有同黨馬阿二一名、亦經在獲、不及解案、抄獲子彈念四粒、在捕房手槍開檢驗、被告等請爲羈押、與劉玉才等併訊云云、質之王秀珍供近與邵祥林姘居、不知他係强盜求鑒、事後得洋六百元、華德路山東路兩案咸開槍拒捕、劉玉才對於華德路同往彼亦開槍、王秀珍確係姘婦、吾爲强盜她完全不知、陳宗來供認此三起劫案咸加入、吾家子彈係邵祥林之物、邵又稱山東路劫案馬阿二亦開槍拒捕、張三和尙供近從浦東來滬、並不爲盜、蕭變棠推事諭被告等仍予還押、改期與劉玉才等合併審理

角坯銅元

兌償暴縮

英法商電車及公共汽車照舊郵局仍未更改

本市兌換洋價、近日暴縮、市上掛牌、國幣一圓、僅能換雙毫銀角六枚銅元二十九枚、或銅元三百〇二枚、同時輔幣換銅元價、亦隨之而縮、至雙毫每枚、換取銅元僅四十五枚、故英商及法商電車上之找換價目、業於前月二十日起、由公司出示、改縮如下表、洋一元、作銅元二百九十枚、五角輔幣、作一百四十五枚、二角輔幣、作五十八枚、一角輔幣、作二十九枚、二角小洋、作二十二枚、一角小洋、作十二枚、至英商公共汽車找換價、則尙未更改、又悉惟郵政局之找換價、則仍爲洋一元、作銅元三百二十枚、或小洋十二角、小洋二角、作銅元四十四枚、大洋二角、作銅元六十四枚、大洋一角、作銅元三十二枚云、

豫考察統計專員 張務源離滬北返

豫省府前派考察統計專員張務源氏、南來考察統計事業、已告完畢、張氏於前月三十日、公畢北返、據張氏談、此次南遊、身經各地、他山攻錯、獲益良多、將來返豫後、當將此次所集得之材料、加以整理、呈請省主席採納施行、其後張氏對於本市市府租界當局、及其他機關之誠懇招待、尤表感謝云、

聯誼社演劇助賑

聯誼社票房、爲徽寧同鄉會會員曹獻公、張逸叟、金篇衡、潘訥齋、吳銘新、胡稼齋等所組織、成立僅逾半載、成績卓著、今該社鑒于桑梓災旱頻仍、特定于十二月二日晚間、假湖社舉行第一次公演、籌資助賑、茲探得劇目如下、捉放曹、連環套、回荊州、定軍山、辭皇朝、空城計、草橋關、胭脂褶、御碑亭、取城都、蕭鶴樓等、并特請九齡女票友胡蓮君小姐、客串展頂誅、預料屆時車水馬龍、定有一番盛況也、

麗姝舞廳舉行經濟茶舞

法租界朱葆三路麗姝舞場主人王君、因鑒於最近市面之不景氣、爰就商於四會商業設計事務所、擬舉行獨出心裁之經濟茶舞、俾使跳舞可趨於大衆化、現經該所決定於每日下午五時半至八時半共三小時、祇須納門票二元、可以儘量跳舞、且牛奶咖啡清茶等、祇售小洋一角、且不强迫、寄放衣帽、并不收費、一日開幕並請上海鍵后北平李鑒舉行開幕禮云、

▣小家庭傢具削價出讓

某君因日內急欲離滬、所有傢具、因攜帶麻煩、願特別削價出讓、計有梳裝檯寫字檯圓檯方桌摺椅衣架及一切日用品等、最合小家庭之需、分購均所歡迎、如有意者請於每晚七時至九時至卡德路昌興里一四號前樓陳文俠君處面洽、

兩會會員

互毆案判決

六被告各處罰金

航行於滬甬間招商局之新江天輪、該輪茶房、向可自由加入中華海員工會、或航海安旅工會爲會員、本年八月間該輪上茶房林阿康（係航海安旅工會員）因病去世後、由安旅工會出資撫卹其家族、不料其時有中華海員工會、失業會員陳雲高請求該會主席楊嘯天、給予遞補、而二工會會員亦因此不睦、本月十七日下午二時許二工會會員在金利源碼頭發生衝突、互相毆打、法捕房得報後、即將安旅會員竺梅清、劉紹興、俞長發、聞秀芳、李德安、張阿寶六名、解送法院、提起公訴、一面將妨害自由罪、由警務處以毆傷之中華會員徐鴻德、方信忠、胡寶泉、唐桂生、汪開元九人、送醫院醫治、該案已由吳方應推事迭次開審、一日晨十時、吳推事蒞第八刑庭續審、即宣告判決、俞長發、聞秀芳、竺梅清、劉紹興、張阿寶六名共同傷害他人身體、各處罰金三十元、上訴期間交保出外、徐鴻德私訴送民庭審訊云、

國際大飯店開幕

來賓達數百人

靜安寺路四行儲蓄會新建之廿二層大廈自二層至十九層租與國際大飯店營業、該飯店於今日（一日）正式開幕、由四行儲蓄主任吳鼎昌行揭幕禮、並在二層大禮堂備有茶點招待中外來賓、各界前赴參觀者、絡繹不絕、計有林康侯王延松、袁履登、黎照寰朱少屏、及市府科長李大超等二百餘人、由該飯店總經理舒勃拉副經理盧素聯等親自殷勤招待、領導參觀、

招商海元輪

正式航行華南

國營招商局海元號新輪、于前日由港返抵滬上、於今日晨開往汕頭廈門香港廣州、預計于六日抵廣州、十二日返滬、該輪一日爲第一次正式航行、裝貨頗多、乘客亦非常踴躍、海亨輪內船長任用國人、遭香港方面留難、故將來行駛華南時、暫不停靠香港云、

泰山輪失蹤

公司疑遇匪

迄未接該輪電告

三北輪船公司之行駛滬甬航線之泰山輪、於本月二十七日晨由甬開駛來滬、預計航程三十日晨即可抵埠、途遇颶風、突告失蹤、據云、該公司已去電招導、迄無回音、記者一日晨特赴該公司探詢究竟、據云、該輪由甬出發時、裝有煙煤數千噸、並不搭客、該輪每次在途、時有電告行蹤、距今次至三十日未接該輪報告、公司乃連續去電詢問、迄一日午止未接回電、雖遇颶風、沿海氣候尙佳、並不惡劣、但亦可通電、故該輪之究竟、實難預測、現公司方面、疑慮該輪或恐被匪騙劫、亦未可知、因天氣已寒、所裝煤斤、大有可用云、

國醫柴治安 精治咳嗽吐血

先生精於肺病專門治咳善用家傳秘方見效迅速治新久咳嗆氣急吐血咯血失音爛肺潮熱盜汗肺癆肺痿能使當日見效負責治愈

寓北京路石路西首餘蔭里　上午送診號金四角　下午照例診金八角

司徒博主持 平民牙醫院

本院專爲適平民生活同胞們而設建築壯麗設置完備均用電療器械而定價則平民化

門診 二角　拔牙 免費　注射 一元　補牙 三元　醫牙 二元　磁牙 三元　金牙五元起

院址霞飛路馬浪路口電話八三〇七七

眼科聖藥 孔明水

砂眼一症、最易傳染、君如雙目暈有不適、發癢、長光、或流涙不止時、應即用孔明水醫眼、因其能統治病各症、一經用、定知不謬。

上海健華化學製藥廠製 上海河南路二五七號

中國化學工業社總經理

全國各埠均有經售

MYTONE A NEW NON-POISONOUS STANDARD ANODYNE

無毒止痛新藥 滅痛藥片

具麻醉藥之益性 無麻醉藥之作用 為戒烟藥之代用品 爲醫藥界之新貢獻

專治頭痛、牙痛、肝胃氣痛、月經痛、創傷痛、一切神經痛、一片二片、數分鐘後、立即止痛

上海中法大藥房發行

奉贈十字畫譜

●可以消閒遣興　材料新穎　配色簡便　風景鳥獸　圖案字體　無不俱備　●可以益智娛性

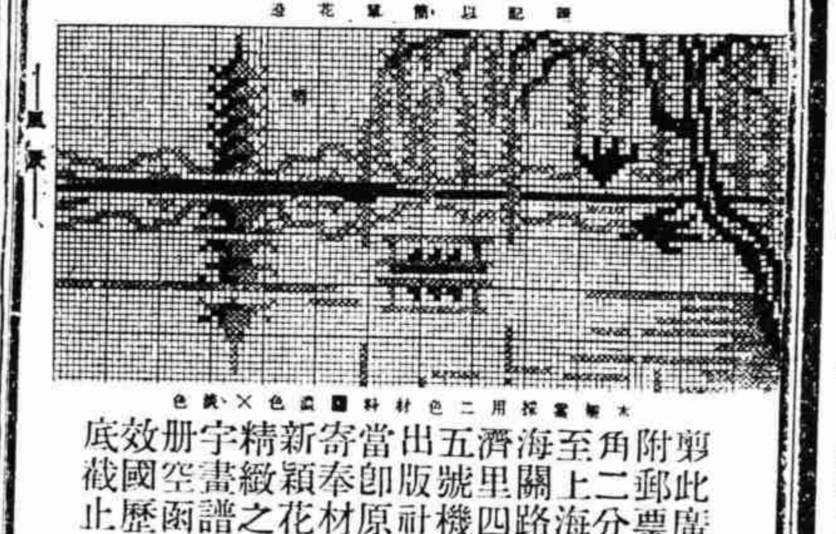

剪此廣告附郵票一角二分寄至上海山海關路仁濟里四十五號機杼出版社收當即原班寄奉材料新穎花樣精緻之十字畫譜一冊空函無效國歷年底截止

晨報

各種副刊日程

新夜報		晨報	
都會風光	每日發刊	晨曦	每日發刊
萬花筒	每日發刊	每日電影	每日發刊（外埠隨快信附送）
黑眼睛	每日發刊	本埠增刊	每日發刊
		國際問題	逢星期一
		國[illegible]研究	逢星期二
		經濟合作	逢星期三
		民衆醫藥	逢星期四
		科學介紹	逢星期五
		旅行指導	逢星期六
		現代婦女	逢星期日
		婦女國貨年	逢[illegible]日
		飲食研究	逢二十一五日

今晚游藝

戲院	節目
大舞臺	頭本富貴全
天蟾	卅五卅六本彭公案
三星	卅一二本彭公案
共舞臺	五本紅羊豪俠傳
大光明	基度山恩仇記
大上海	相思曲
南京	佳兒佳節
新光	麥夫人
國泰	檸檬與小孩
金城	馴獸記
卡爾登	萍飄絮泊
北京	暫停
九星	華燈春舞
巴黎	神秘的百老匯
光陸	小安琪
融光	後集科學標威
上海	亡命者
光華	女兒經
東南	泰山之王
山西	航空救國
東海	到西北去
西海	好好先生
明星	女兒經
中央	黑心符
新中央	戲迷家
恩派亞	華山觀史
黃金	
卡德	
百老匯	情歌妙舞
萬國	體育皇后
華德	紅衣春夢
榮金	酒色財氣
威利	俠義緣
浙江	將軍運
虹口	龍翔鳳舞
辣斐	宋獄熙幕
蓬萊	羅克戲迷傳
共和	骨肉之恩
世界	光榮史
天掌	好好先生